

【第 578 期】济安金信基金周报

(2022.05.23—2022.05.27)

目录

| | |
|------------------|----|
| 一、市场概况..... | 2 |
| (一) 基础市场..... | 2 |
| 1. A 股市场回顾..... | 2 |
| 2. 腾讯济安指数表现..... | 2 |
| 3. 资金概况..... | 3 |
| 4. 债券市场回顾..... | 4 |
| 5. 市场要闻..... | 4 |
| (二) 基金市场..... | 5 |
| 1. 发行、清盘统计..... | 5 |
| 2. 市场要闻..... | 5 |
| 二、各类基金整体表现..... | 5 |
| (一) 权益类基金..... | 5 |
| (二) 固定收益类基金..... | 8 |
| 1. 货币市场基金..... | 8 |
| 2. 债券基金..... | 8 |
| (三) QDII 基金..... | 10 |
| 风险提示及免责声明..... | 11 |

济安金信基金评价中心

基金评价中心基金研究员 刘思妍
Email: lsy@jajx.com

地址: 北京市海淀区万柳东路 25 号万
泉商务花园 507

一、市场概况

(一) 基础市场

图 1：指数动态（2022.05.23—2022.05.27）

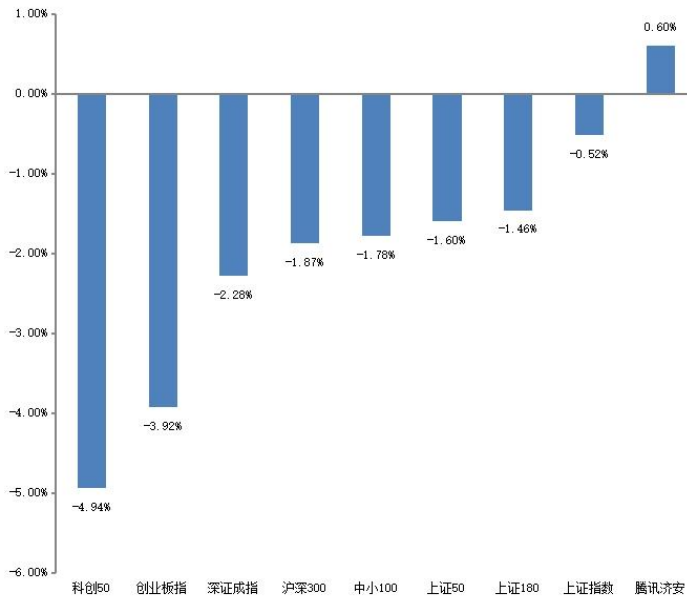

数据来源：济安金信基金评价中心

1. A股市场回顾

上周（2022.05.23-2022.05.27）A股涨跌不一，仅腾讯济安上涨，科创50下跌超4%。盘面上，两市日均成交额为8502.07亿，较前一周增加354.34亿，两市融资余额减少，北向资金整周净流出。行业板块方面，申万一级行业中，煤炭、石油石化及交通运输涨幅居前；家用电器、电力设备及综合板块跌幅居前。

2. 腾讯济安指数表现

腾讯济安指数上周上涨0.60%。腾讯济安原名“中证腾安价值100指数”，由腾讯财经倡导，济安金信设计，中证指数公司发布，是国内第一家由互联网媒体主导发布的证券市场指数。指数基点1000点，基日为2013年5月18日，并于2013年11月18日在上交所挂牌。腾讯济安指数具有价值投资导向特征，旨在发掘市场中的价值低估个股组合，形成“黑马”指数。指数成份股100只，每年6月和12月定期更新，完全透明公开，既可以作为基金指数化投资标的，又可以作为普通投资者的“股票池”。



济安金信
基金评价中心

3. 资金概况

3.1 沪深两市融资资金

权益市场整体回落，沪深两市两融余额减少 15.91 亿元。截至 5 月 27 日，两市融资融券总额合计为 15218.98 亿元。

图 2：近四十个交易日沪市融资资金流向

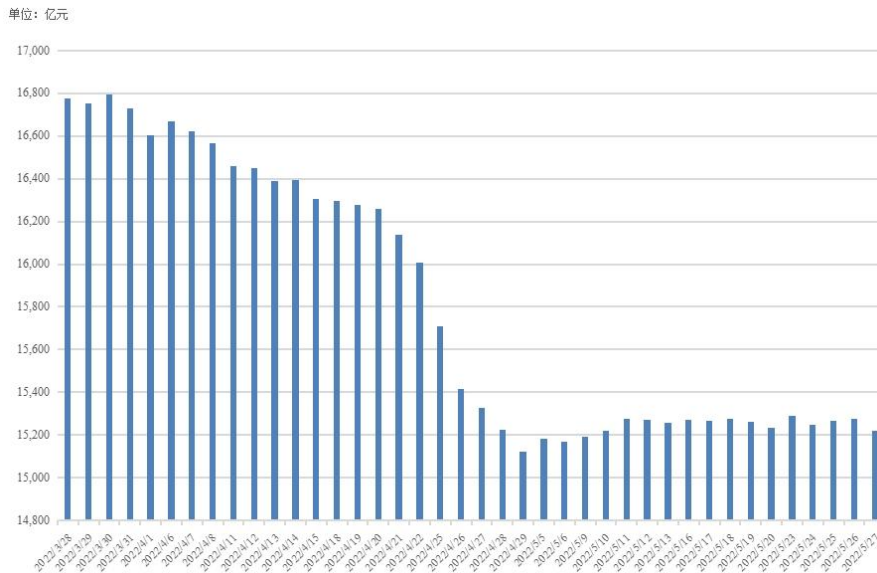

数据来源：济安金信基金评价中心（数据截止日期：2022.05.27）

3.2 沪股通、深股通资金流向

北向资金净流出，周内累计净流出金额 95.80 亿。具体来看，沪股通资金净卖出 11.01 亿，深股通资金净卖出 84.79 亿。

图 3：近四十个交易日沪股通、深股通资金流向

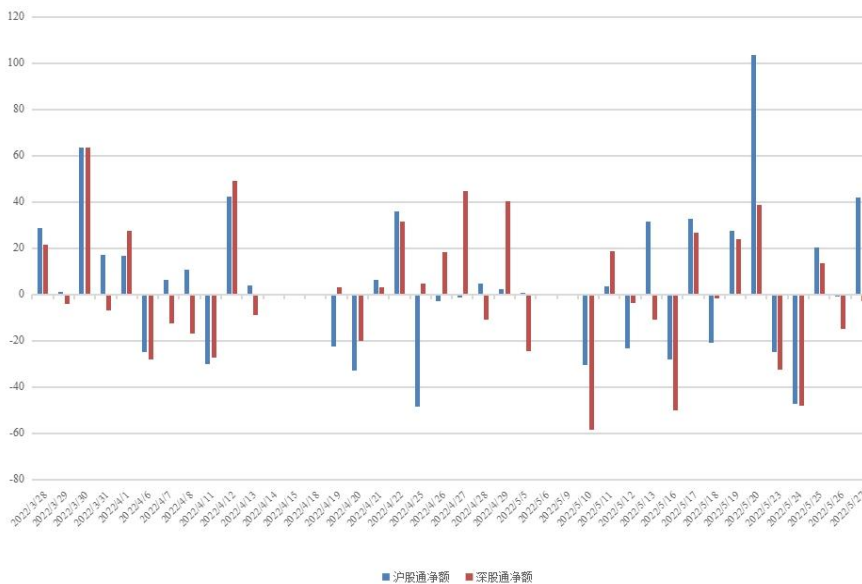

数据来源：济安金信基金评价中心（数据截止日期：2022.05.27）



4. 债券市场回顾

货币市场方面，资金面延续宽松。整周央行公开市场共有 500 亿元逆回购到期，当周逆回购操作 500 亿元，央行公开市场操作实现零投放零回笼。银行间市场资金利率于绝对水平低位小幅上行。

债市整体上行。利率债方面，一级市场地方债发行减少，二级市场关键期限国债及国开债到期收益率多数下行，各期限利差有所收窄；信用债方面，各品种到期收益率多数下行，信用利差有所走阔；转债方面，中证转债整周下跌 0.24%。

5. 市场要闻

宏观经济：

国务院常务会议日前召开，部署进一步稳经济一揽子措施，努力推动经济回归正常轨道，确保运行在合理区间。会议决定，将实施财政及相关政策、金融政策、稳产业链供应链、促消费和有效投资、保能源安全、做好失业保障、低保和困难群众救助等 6 方面 33 项措施着力稳住经济基本盘。（中国证券报）

《国务院办公厅关于进一步盘活存量资产扩大有效投资的意见》25 日向社会发布。意见要求，聚焦重点领域、重点区域、重点企业，通过推动 REITs 健康发展、规范有序推进 PPP、积极推进产权规范交易等多种方式，切实做好盘活存量资产工作。（上海证券报）

在北京时间周四公布的美联储会议纪要内容显示，大多数美联储官员们认为，在接下来的两次会议上，每次均加息 50 个基点。许多与会者认为，更快地撤走宽松政策，能够使得美联储处于有利地位，以便更好地评估货币政策紧缩的效果，并依据不断变化的经济发展形势，对其进行灵活评估和调整。在考虑货币政策立场时，所有美联储官员都支持需要开始缩表计划。（上海证券报）

权益市场：

近日，证监会在系统内印发了《证券公司投资银行类业务内部控制现场检查指引》，主要规定了以下重点内容：明确五种应当开展检查的情形，包括投行项目撤否率高、投行执业质量评价低、负面舆情数量多或影响大、承销公司债券或管理资产证券化项目违约率高、因投行业务违法违规被采取重大监管措施或行政处罚。明确三方面重点检查内容，包括证券公司投行内控制度机制的健全性和执行有效性、投行业务廉洁风险防控机制的健全性和执行有效性以及公司高管、内核、质控及业务部门负责人的履职尽责情况。明确四类应当予以处罚的主体，即检查发现证券公司及其管理人员、内控人员、业务人员等四类主体存在违法违规行为的，应当依法采取行政监管措施或者移送稽查部门、司法机关处理。（中国证券报）

债券市场：

人民银行、证监会、外汇局日前发布《关于进一步便利境外机构投资者投资中国债券市场有关事宜》，统筹同步推进银行间和交易所债券市场对外开放，支持构建高水平金融开放格局。（中国证券报）



（二）基金市场

1. 发行、清盘统计

上周共有 38 只新发基金开始认购，其中混合型基金 15 只，货币型基金 6 只，指数型基金 3 只，纯债型基金 10 只，QDII 产品 4 只。

上周共 3 只基金产品发生清盘，其中，1 只为经基金持有人大会同意而终止上市，2 只为基金资产净值低于合同限制而终止上市。

2. 市场要闻

5 月 27 日，中国证监会、香港证监会原则同意两地交易所将符合条件的交易型开放式基金(交易所买卖基金)(统一简称 ETF)纳入互联互通，ETF 纳入互联互通后，内地和香港投资者可以通过当地证券公司或经纪商买卖规定范围内的对方交易所上市的股票和 ETF 基金份额。两地将基于基金规模、跟踪指数选股以互联互通标的股票为主等原则，确定符合条件的内地 ETF 及香港 ETF 纳入标的范围。（证券时报）

证监会、发改委于 5 月 27 日联合发布《关于规范做好保障性租赁住房试点发行基础设施领域不动产投资信托基金（REITs）有关工作的通知》，从四方面推动保障性租赁住房 REITs 业务规范有序开展。（中国基金报）

二、各类基金整体表现

上周权益市场整体回落，不足两成主动权益类基金（包括股票型、混合型及封闭式基金）及被动权益类基金周内净值上涨；外围市场方面，全球主要市场股指涨跌不一；国际原油价格上涨，黄金价格及白银价格上涨，四成投资于海外市场的 QDII 基金近一周净值收益上涨。

资金面延续宽松，货基收益率较前一周略有下跌；债市整体上行，超过九成纯债型和债券指数型基金近一周净值收益率为正；权益市场整体回落，接近八成一级债及三成二级债产品近一周净值收益率上涨。

（一）权益类基金

上周权益市场整体回落，不足两成主动权益类基金（包括股票型、混合型及封闭式基金）及被动权益类基金周内净值上涨。其中，股票型基金近一周平均净值收益为-1.90%，混合型基金近一周平均净值收益为-1.18%，封闭式权益类基金近一周平均净值收益为-1.71%，股票指数型基金近一周平均净值收益为-1.62%。

个股表现方面，煤炭等板块周内领涨，相关的主题行业基金或相关板块个股持仓比例较高的产品涨幅居前；而医疗服务、电池等板块走势较为低迷，相关主题行业基金或重配相关板块个股的产品表现不佳。



表 2: 上周各权益类基金收益表现 (涨幅前 5 位及跌幅前 5 位)

| 权益类 | | | | | |
|--------------|--------|------------------------|------------|------------|-------------|
| 基金类型 | 代码 | 基金名称 | 近一周回报率 (%) | 近三年回报率 (%) | 成立以来回报率 (%) |
| 混合型 | 519183 | 万家双引擎灵活配置混合 | 6.99 | 91.22 | 355.83 |
| | 010395 | 融通稳健添盈灵活配置混合 A | 5.49 | -- | 19.62 |
| | 010396 | 融通稳健添盈灵活配置混合 C | 5.48 | -- | 19.57 |
| | 519212 | 万家宏观择时多策略灵活配置混合 | 4.60 | 64.62 | 88.54 |
| | 161810 | 银华内需精选混合 (LOF) | 4.46 | 75.95 | 192.74 |
| | 000684 | 长盛养老健康产业灵活配置混合 | -6.22 | 56.73 | 73.50 |
| | 213002 | 宝盈泛沿海区域增长混合 | -5.43 | 22.60 | 199.67 |
| | 008634 | 万家科技创新混合 C | -5.34 | -- | -12.11 |
| | 013154 | 长信医疗保健行业灵活配置混合 (LOF)C | -5.33 | -- | -37.38 |
| | 163001 | 长信医疗保健行业灵活配置混合 (LOF)A | -5.32 | 61.45 | 45.29 |
| 股票型 | 001678 | 英大国企改革主题股票 | 7.87 | 98.70 | 120.46 |
| | 005328 | 前海开源价值策略股票 | 4.21 | 47.72 | 15.56 |
| | 001628 | 招商体育文化休闲股票 A | 3.68 | 70.31 | 35.40 |
| | 001638 | 前海开源优势蓝筹股票 C | 2.76 | 63.16 | 67.40 |
| | 001162 | 前海开源优势蓝筹股票 A | 2.75 | 63.81 | 53.00 |
| | 004041 | 金鹰医疗健康产业股票 C | -6.19 | 46.99 | 49.03 |
| | 004040 | 金鹰医疗健康产业股票 A | -6.18 | 48.97 | 52.23 |
| | 002300 | 长盛医疗行业量化配置股票 | -6.13 | 67.55 | 76.10 |
| | 011373 | 招商医疗保健股票 A | -6.05 | -- | -34.90 |
| | 011374 | 招商医疗保健股票 C | -6.05 | -- | -35.38 |
| 封闭式 | 501085 | 财通科创主题 3 年封闭运作灵活配置混合 | 2.48 | -- | 56.62 |
| | 501046 | 财通多策略福鑫定期开放灵活配置混合 | 2.34 | 144.88 | 147.46 |
| | 501062 | 南方瑞合三年定期开放混合 (LOF) | 0.95 | 69.11 | 70.36 |
| | 501075 | 万家科创主题 3 年封闭运作灵活配置混合 A | 0.43 | -- | 85.44 |
| | 008850 | 景顺长城价值稳进三年定期开放灵活配置混合 | 0.43 | -- | 8.42 |
| | 506000 | 南方科创板 3 年定期开放混合 | -4.82 | -- | -26.21 |
| | 506006 | 汇添富科创板 2 年定期开放混合 | -4.17 | -- | -14.28 |
| | 166027 | 中欧创业板两年定期开放混合 A | -3.95 | -- | -15.43 |
| | 009791 | 中欧创业板两年定期开放混合 C | -3.95 | -- | -16.36 |
| | 506005 | 博时科创板三年定期开放混合 | -3.92 | -- | -14.34 |
| 指数型 (权益类) | 161724 | 招商中证煤炭等权指数 (LOF)A | 7.13 | -- | 71.89 |
| | 013596 | 招商中证煤炭等权指数 C | 7.13 | -- | -2.25 |
| | 515220 | 国泰中证煤炭 ETF | 6.90 | -- | 154.80 |
| | 013275 | 富国中证煤炭指数 C | 6.75 | -- | 32.96 |
| | 161032 | 富国中证煤炭指数 (LOF)A | 6.74 | -- | 84.47 |
| | 561910 | 招商中证电池主题 ETF | -5.28 | -- | -29.36 |
| | 562880 | 嘉实中证电池主题 ETF | -5.17 | -- | -25.06 |

 济安金信
 基金评价中心

| 权益类 | | | | | |
|-------------|--------|-----------------------------|------------|------------|-------------|
| 基金类型 | 代码 | 基金名称 | 近一周回报率 (%) | 近三年回报率 (%) | 成立以来回报率 (%) |
| | 588080 | 易方达上证科创板 50 成份 ETF | -4.87 | -- | -28.28 |
| | 588090 | 华泰柏瑞上证科创板 50 成份 ETF | -4.86 | -- | -27.94 |
| | 588000 | 华夏上证科创板 50 成份 ETF | -4.85 | -- | -28.02 |
| | 012512 | 嘉实养老目标日期 2045 五年持有期混合 (FOF) | 2.16 | --- | -10.76 |
| | 011587 | 东方红欣和平衡两年混合 (FOF) | 1.16 | --- | -7.28 |
| | 005809 | 前海开源裕源 (FOF) | 1.13 | 40.04 | 58.61 |
| | 009460 | 安信禧悦稳健养老一年持有混合 (FOF) | 1.04 | --- | 10.38 |
| 基金中基金 (FOF) | 007271 | 鹏华养老 2045 混合发起式 (FOF) | 0.88 | 35.77 | 35.88 |
| | 013933 | 工银睿智进取一年封闭运作股票 (FOF-LOF)C | -1.40 | --- | -15.28 |
| | 501218 | 工银睿智进取一年封闭运作股票 (FOF-LOF)A | -1.39 | --- | -15.11 |
| | 009184 | 东方红颐 and 积极养老五年 (FOF) | -1.37 | --- | 6.13 |
| | 014022 | 大摩养老目标 2040 三年持有混合发起 (FOF) | -1.34 | --- | -13.15 |
| | 008462 | 平安盈丰积极配置三个月持有期混合 (FOF)C | -1.28 | --- | 23.46 |

数据截止日期：2022 年 5 月 27 日

数据来源：济安金信基金评价中心

注：基金收益统计剔除 ETF 联接基金、因巨额赎回等出现净值异常的基金，不同份额分别计算。

以下为本中心近期建议关注的主动权益类五星基金精选池：

表 3：济安金信权益类基金五星精选池

| 序号 | 基金名称 | 基金代码 | 基金标签 |
|----|--------------------|--------|------|
| 1 | 国投瑞银瑞利灵活配置混合 (LOF) | 161222 | 回撤控制 |
| 2 | 大成睿景灵活配置混合 | 001300 | 灵活配置 |
| 3 | 大成新锐产业混合 | 090018 | 新锐产业 |
| 4 | 华安安信消费服务混合 | 519002 | 消费行业 |
| 5 | 财通成长优选混合 | 001480 | 成长优选 |
| 6 | 东方主题精选混合 | 400032 | 价值成长 |
| 7 | 国泰智能装备股票 | 001576 | 智能装备 |
| 8 | 泰达宏利转型机遇股票 | 000828 | 景气行业 |
| 9 | 工银瑞信战略转型主题股票 | 000991 | 战略转型 |
| 10 | 创金合信工业周期精选股票 | 005968 | 周期板块 |
| 11 | 广发多因子灵活配置混合 | 002943 | 因子选股 |
| 12 | 平安策略先锋混合 | 700003 | 产业趋势 |
| 13 | 海富通改革驱动灵活配置混合 | 519133 | 行业均衡 |
| 14 | 工银瑞信中小盘成长混合 | 481010 | 中小个股 |
| 15 | 华安逆向策略混合 | 040035 | 逆向策略 |

权益类基金数量及细分类较多，业绩展示不能全面反映市场概况。除上述精选的主动权益类基金外，建议关注的主题投资基金名单如下。



济安金信
基金评价中心

表 4: 济安金信权益类基金五星精选池 (主题类)

| 基金代码 | 基金名称 | 基金类型 | 成立日期 |
|--------|---------------|------|-----------|
| 003834 | 华夏能源革新股票 | 股票型 | 2017/6/7 |
| 005927 | 创金合信新能源汽车主题股票 | 股票型 | 2018/5/8 |
| 004925 | 长信低碳环保行业量化股票 | 股票型 | 2017/11/9 |
| 540008 | 汇丰晋信低碳先锋股票 | 股票型 | 2010/6/8 |
| 001054 | 工银瑞信新金融股票 | 股票型 | 2015/3/19 |

数据来源: 济安金信基金评价中心

(二) 固定收益类基金

1. 货币市场基金

银行间市场利率于绝对水平低位小幅上行, 货基收益率较前一周略有下跌。上周货币基金平均七日年化收益率为 1.7512%, 较前一周小幅下跌 0.0070%, 两成货基七日年化维持在 2% 以上, 3 只产品七日年化收益率高于 3% (不同份额分别计算)。

表 5: 济安金信货币型基金五星精选池

| 基金名称 | 基金代码 | 成立日期 | 基金经理 | 综合费率 |
|-----------|--------|------------|------------|-------|
| 安信活期宝货币 | 004167 | 2016/12/22 | 肖芳芳、任凭、祝璐琛 | 0.22% |
| 永赢天天利货币 | 004545 | 2017/4/20 | 卢绮婷、胡雪骥 | 0.26% |
| 易方达现金增利货币 | 000621 | 2015/2/3 | 石大怿、梁莹 | 0.20% |
| 博时合惠货币 | 004137 | 2017/1/13 | 魏桢 | 0.21% |

数据来源: 济安金信基金评价中心

2. 债券基金

债市整体上行, 超过九成纯债型和债券指数型基金近一周净值收益率为正; 权益市场整体回落, 接近八成一级债及三成二级债产品近一周净值收益率上涨。其中, 纯债型基金近一周平均净值收益为 0.12%, 一级债基金近一周平均净值收益为 0.09%, 二级债基金近一周平均净值收益为 -0.16%, 债券指数型基金近一周平均净值收益为 0.15%。

表 6: 上周各固定收益类基金收益表现 (涨幅前 5 位及跌幅前 5 位)

| 固定收益类 | | | | | |
|-------|--------|--------------------|----------------|----------------|-----------------|
| 基金类型 | 代码 | 基金名称 | 近一周 回报率 (%) | 近三年 回报率 (%) | 成立以来 回报率 (%) |
| 纯债型 | 091023 | 大成安汇金融债债券 A | 0.87 | -- | 7.64 |
| | 001516 | 大成安汇金融债债券 E | 0.86 | -- | 7.08 |
| | 090023 | 大成安汇金融债债券 C | 0.85 | -- | 7.46 |
| | 006099 | 泰达宏利泽利 3 个月定期开放债券 | 0.76 | 10.09 | 13.99 |
| | 007309 | 鹏华 9-10 年利率债债券 A | 0.71 | 15.12 | 15.19 |
| | 000502 | 华富恒富 18 个月定期开放债券 A | -0.45 | -- | 22.66 |

济安金信
 基金评价中心

| 固定收益类 | | | | | |
|-------------|--------|----------------------------|----------------|----------------|-----------------|
| 基金类型 | 代码 | 基金名称 | 近一周 回报率 (%) | 近三年 回报率 (%) | 成立以来 回报率 (%) |
| | 000501 | 华富恒富 18 个月定期开放债券 C | -0.45 | -- | 20.46 |
| | 013256 | 金鹰添荣纯债债券 C | -0.42 | -- | -5.76 |
| | 002102 | 创金合信转债精选债券 C | -0.30 | 15.18 | 22.47 |
| | 002101 | 创金合信转债精选债券 A | -0.29 | 16.35 | 23.92 |
| 一级债 | 270030 | 广发聚财信用债券 B | 0.44 | 8.30 | 71.77 |
| | 270029 | 广发聚财信用债券 A | 0.42 | 9.58 | 78.20 |
| | 485105 | 工银增强收益债券 A | 0.31 | 25.11 | 158.54 |
| | 485005 | 工银增强收益债券 B | 0.30 | 23.59 | 143.60 |
| | 000351 | 富兰克林国海岁岁恒丰定期开放债券 A | 0.30 | -- | 55.64 |
| | 240018 | 华宝可转债债券 A | -0.63 | 60.85 | 55.06 |
| | 008817 | 华宝可转债债券 C | -0.63 | -- | 32.35 |
| | 020002 | 国泰金龙债券 A | -0.29 | 0.19 | 117.54 |
| | 163008 | 长信利鑫债券 (LOF) A | -0.21 | 9.09 | 19.54 |
| | 163003 | 长信利鑫债券 (LOF) C | -0.21 | 7.98 | 18.20 |
| 二级债 | 006147 | 宝盈融源可转债债券 A | 2.02 | -- | 17.76 |
| | 006148 | 宝盈融源可转债债券 C | 2.02 | -- | 16.79 |
| | 006102 | 浙商丰利增强债券 | 1.24 | 94.24 | 86.30 |
| | 005273 | 华商可转债债券 A | 0.78 | 67.67 | 55.68 |
| | 005284 | 华商可转债债券 C | 0.77 | 65.56 | 53.64 |
| | 531020 | 建信转债增强债券 C | -1.53 | 32.17 | 196.60 |
| | 005246 | 国泰可转债债券 | -1.52 | 44.20 | 42.15 |
| | 530020 | 建信转债增强债券 A | -1.51 | 33.62 | 207.60 |
| | 290003 | 泰信双息双利债券 | -1.33 | 20.46 | 90.59 |
| | 519976 | 长信可转债债券 C | -1.32 | 26.00 | 197.79 |
| 指数型 (债券) | 511260 | 国泰上证 10 年期国债 ETF | 0.56 | 12.19 | 18.25 |
| | 511020 | 平安中证 5-10 年期国债活跃券 ETF | 0.53 | 12.09 | 11.89 |
| | 511310 | 富国中证 10 年期国债 ETF | 0.52 | 10.87 | 17.98 |
| | 007229 | 华安中债 7-10 年国开行债券指数 C | 0.51 | -- | 89.82 |
| | 013138 | 上银中债 5-10 年国开行债券指数 | 0.49 | -- | 2.16 |
| | 009445 | 华夏上海清算所 1-3 年高等级国企中期票据指数 A | -0.46 | -- | -11.37 |
| | 009446 | 华夏上海清算所 1-3 年高等级国企中期票据指数 C | -0.45 | -- | -11.35 |
| | 511380 | 博时中证可转债及可交换债券 ETF | -0.12 | -- | 12.48 |
| | 009742 | 鹏华中债-0-3 年 AA+ 优选信用债指数 A | -0.08 | -- | 1.14 |
| | 009743 | 鹏华中债-0-3 年 AA+ 优选信用债指数 C | -0.08 | -- | 0.34 |

数据截止日期：2022 年 5 月 27 日

数据来源：济安金信基金评价中心

注：基金收益统计剔除 ETF 联接基金、因巨额赎回等出现净值异常的基金，不同份额分别计算。



济安金信
基金评价中心

(三) QDII 基金

外围市场方面，全球主要市场股指涨跌不一。美联储公布 5 月议息会议纪要显示，多数官员认为在接下来的几次会议中加息 50bp 是合适的，小幅上调 2022 年和 2023 年 PCE 价格指数预测值至 4.3% 和 2.5%。所有与会者认为美国经济强劲，劳动力市场紧张，关注通胀风险，并支持开始缩表。美股三大指数均上涨，上涨幅度均超过 6%；欧洲主要市场股指均上涨，上涨幅度均超过 2%；亚太地区股指涨跌不一，仅韩股下跌。大宗商品方面，国际油价上涨；贵金属方面，黄金价格及白银价格上涨。

截至 5 月 27 日已公布的净值数据显示，四成投资于海外市场的 QDII 基金近一周净值收益上涨，平均涨跌幅为 0.05%。由于交易时间、交易机制等不同，投资者在投资 QDII 基金前需充分了解其运作所面临的各项风险，审慎做出投资决策。

表 7：上周海外基金收益表现（涨幅前 5 位及跌幅前 5 位）

| 基金类型 | 代码 | 基金名称 | 近一周 回报率 (%) | 近三年 回报率 (%) | 成立以来 回报率 (%) |
|------|--------|-----------------------------|----------------|----------------|-----------------|
| QDII | 162411 | 华宝标普油气上游股票 (QDII-LOF) 人民币 A | 9.26 | 59.43 | -25.07 |
| | 007844 | 华宝标普油气上游股票 (QDII) 人民币 C | 9.25 | — | 87.49 |
| | 162719 | 广发道琼斯石油指数 (QDII-LOF) 人民币 A | 6.90 | 123.14 | 105.18 |
| | 004243 | 广发道琼斯石油指数 (QDII-LOF) 人民币 C | 6.88 | 120.38 | 104.38 |
| | 163208 | 诺安油气能源 (QDII-FOF-LOF) | 5.24 | 31.97 | 6.50 |
| | 159892 | 华夏恒生香港上市生物科技 ETF (QDII) | -4.36 | — | -44.33 |
| | 513060 | 博时恒生医疗保健 (QDII-ETF) | -4.22 | — | -51.63 |
| | 460010 | 华泰柏瑞亚洲领导企业混合 (QDII) | -4.19 | 10.87 | -6.20 |
| | 513360 | 博时全球中国教育 (QDII-ETF) | -4.17 | — | -68.07 |
| | 519601 | 海富通中国海外混合 (QDII) | -4.12 | -19.50 | 59.27 |

数据截止日期：2022 年 5 月 27 日

数据来源：济安金信基金评价中心

注：基金收益统计剔除 ETF 联接基金、因巨额赎回等出现净值异常的基金，不同份额分别计算。另外由于国际市场交易结算时间不同、业绩披露频率不同等原因，QDII 基金在统计日无净值披露的使用最近一期净值披露数据。



济安金信
基金评价中心

风险提示及免责声明

市场有风险，投资需谨慎。基金的风险收益特性与银行存款、债券等投资工具不同，投资人所持有的基金份额可以分享基金投资所产生的收益，也可能承担基金投资所带来的损失，并不构成业绩保障。因此投资者需审慎评估自身的财务状况及风险承受能力，并选择与之相匹配的基金产品进行投资。

基金作为一种投资工具，其过往业绩并不代表未来表现。基金净值表现的短期波动难以预测，建议投资人不要过于关注基金的短期业绩，而是追求长期资产的长期稳健增值。

本报告所载的全部内容均基于已公开的市场信息，但不保证该等信息的准确性或完整性。在任何情况下，本报告中的信息或所表述的意见不构成对任何人的投资建议。



济安金信
基金评价中心